Nors -Tved & Øster Vandet TIDENDE



INDHOLD

3	Kontingent til Borgerforeningen
8	Med Leif Korsgaard Andersen til Ukraine
10	Sidste nyt om Højskoledagen
11	Indsættelse af ny præst

Udgives af
Nors-Tved Borgerforening

December - Januar
2027 - 23. årgang

Arrangementkalenderen

Dato	Tid	Arrangement		Sted
4. december	19.00	Orgel julekoncert ved Alana Lohka	*	Øster Vandet Kirke
10. december		Syng jule ind sammen med Nors Koret	*	Nors Kirke
11. decemger		Tur til Ausumgaard ved Aktiv Netværk Nors	*	
2027				
6. februar		Højskoledag	*	Sognehuset
6. februar		Fastelavn		Nors Hallen
20. februar		Dilettant	*	Hillerslev Forsamlingshus
24. februar		Generalforsamling De muntre Motionister	*	Hallen
26. februar	19.00	Verden set fra Kristiansborg ved Torsten Schack Pedersen		Sognehuset
9. marts	19.00	Årsberetning fra menighedsrådet		Sognehuset
14. marts		Gymnastikopvisning		Nors Hallen
1. maj		Konfirmation Nors		
20. maj	19.00	Glad musik ved Ruths Hotel		Sognehuset
19. - 21. august		Byfest i Nors		
30. september	19.00	Naturnationalpark med Else Østergaard		Sognehuset
18. november	19.00	Menneskesyn på spil ved Christian Borisholt Steen		Sognehuset
			*	Omtalt i dette Tidende

Med forbehold for fejl og udeladelse

Det er aldrig for tidligt af få sit arrangement med her i kalenderen.

Borgerforeningens Udlejning

Har du brug for stole borde, flagstænger eller æresport kan du leje det af Borgerforeningen til meget rimelige priser.
Vi har nye borde og 40 nye polstrede stole og æresport med flagstænger og skilt eller stort rødt hjerte.
Ring til Hanne Nielsen (Klip og Krøl) Tlf. 97 98 19 18 / 40 13 19 18

Kontingent til Borgerforeningen

Støt op om området og betal kontingent til Borgerforeningen
200 kr. for husstanden, 100 kr. for enkelt medlemsskab
Beløbet kan indsættes på Borgerforeningens konto i Sparekassen
9090 058 00 10687 eller Mobilpay til nr. 47182

Redaktion

Bladansvarlig: Kristian Amby
Telefon: 9153 7950
Mail: nttredaktion@gmail.com

Sats & tryk:
Trykkeriet Friheden ApS
Tlf. 9798 1641 - www.trykker.dk

Nors - Tved Borgerforening
www.norsby.dk

Kontaktperson:
Inger Svane
Vorringvej 20, Nors
Tlf 24 26 58 22
Mail. norstvedborgerforening@gmail.com

Borgerforeningens udlejning

Vi udlejer nye borde og polstrede stole flagstænger og æresporte til meget rimelige priser

Henvendelse til: Hanne Nielsen
(Klip og Krøl) Tlf 97 98 19 18 / 40 13 19 18

Forsiden. Nytårsaften i Nors. 2021

Deadline for næste blad er den 15. januar med forventet udgivelse 1. februar

Bladet kan også læses på www.norsby.dk eller afhentes hos Spar Købmanden i Nors
Alt indsendt materiale er velkommen, men husk billeder og logo må ikke sættes ind i teksten.
Tekst og billeder skal være i særskilte filer.

Juletræstænding

Kom og vær med søndag den 29. november kl. 16 ved Rampen ved Bytorvet, når vi sammen med julemanden tænder lysene på det store træ og spreder julestemning for både store og små.
Når vi har tændt træet og sunget et par julesange, inviteres I indenfor i det nyrenoverede Nors Beboerhus. Kom og se det flotte resultat af arbejdet, som er blevet muligt med donationen på 1.000.000 kr. fra Nordea-fonden og sponsorater fra flere lokale virksomheder.
Her serverer vi gløgg, æbleskiver og lidt drikkelse og fortsætter julehyggen.
Vi håber at se rigtig mange til denne hyggelige eftermiddag!

De bedste hilsner
Nors Hallens bestyrelse og Nors-Tved Borgerforening



Kontingent til Borgerforeningen for 2027

Støt op om området og betal kontingent til Borgerforeningen
200. for husstanden, 100 kr. for enkelt medlemsskab
Beløbet kan indsættes på Borgerforeningens konto
i Sparekassen 9090 058 00 10687

Eller Mobilpay til nr. 47182

Med i Nors - Tved & Ø. Vandet Tidende er der denne gang en opkrævning på kontingent for 2027
Borgerforeningen håber at både nye og gamle medlemmer vil støtte op om foreningen og betale kontingent. Alle beløb der kommer ind modtages med tak og vil blive brugt på bedste vis til gavn for området.
Der er ikke ingen medlemsnumre, men alle indbetalinger bliver registreret af kassereren.
På forhånd tak for jeres støtte

P,b.v. Inger Svane
Kasserer

Efterlysning fra Tidende

Vil du være med til at føre vores lokale blad videre?
Vi får snart brug for en ny redaktør til Nors-Tved & Øster Vandet Tidende. Derfor søger vi en, der har lyst til at stå i spidsen for bladet og være med til at bevare vores traditionsrige lokalavis.

Kunne det være noget for dig? Så kontakt Kristian Amby og hør mere om, hvad opgaven indebærer.

Vi håber, at nogen har lyst til at tage stafetten videre, så vi fortsat kan have glæde af vores lokale blad.



Besøg på Heltborg Jernaldermuseum / 15. September

4.og 5. klasse har været på en spændende tur til Heltborg Jernaldermuseum. Her prøvede eleverne kræfter med gamle håndværk som smedning, brændehugning, bagning og fremstil-ling af ost. Der blev også flettet snore, lavet lerskåle og skudt med bue og pil. Dagen gav ele-verne et levende indblik i livet i jernalderen og masser af gode fælles oplevelser.



Bål - en af de sjove aktiviteter i SFO / 17. September

Selvom vejret ikke viste sig fra sin bedste side, blev der skabt masser af hygge i SFO'en. Børn og voksne samledes omkring bålet, hvor der blev bagt snobrød og talt på kryds og tværs. En enkel aktivitet, som styrker fællesskabet og giver plads til gode stunder i hverdagen.

Lejrskole / 17. september

6. klasse har været på lejrskole med masser af aktiviteter og fælles oplevelser. Eleverne dy-stede i forskellige konkurrencer, svømmede og hyggede sig med brætspil og gode historier. Lejrskolen gav både nye oplevelser og styrkede sammenholdet i klassen.





Sikke en dejlig start på fredagen / 19. september

Til fredagens morgensang blev vi forkælet med en skøn optræden fra 1. klasse. Eleverne hav-de øvet sig rigtig godt og sang på flotteste vis for resten af skolen.
Der var både fine sangstemmer, god rytme og små percussioninstrumenter, som satte ekstra liv i sangen.
En stor tak til 1. klasse for den flotte optræden og til alle de forældre, der havde mulighed for at være med og opleve den.



Besøg på SMK Thy / 24. september

6. klasse har deltaget i et spændende undervisningsforløb på SMK Thy. Med udgangspunkt i udstillingerne arbejdede eleverne både kreativt og praktisk. De malede selvportrætter, un-dersøgte forskellige kornsorter, malede mel og fremstillede deres egen havredrik. Besøget viste, hvordan kunst, natur og læring kan gå hånd i hånd i en anderledes og inspirerende sko-ledag.

Boggnaskernes Klub / 24. september

5. klasse har skudt gang i "Bogsnaskernes Klub" med et inspirerende besøg på Thisted Biblio-tek. Her havde biblio-



tekarerne udvalgt en række spændende bøger, som eleverne kan låne via skolen til lystlæsning derhjemme. På hjemvejen lagde klassen vejen forbi boghandlen, hvor børnene fik en gratis bog i anledning af Verdensbog-ugen. En dag fyldt med læseglæde og gode historier.



Besøg hos boghandleren i Thisted / 25. September

4. klasse har haft en lærerig dag i Thisted. Først gik turen til boghandleren, hvor eleverne fik årets gratis bog i forbindelse med Verdensbog-ugen og hørte om vejen til et arbejdsliv blandt bøger. Dagen bød også på besøg hos Havnesmeden, hvor eleverne fik indblik i forskellige ma-skiner og smedefaget. Turen blev afsluttet med madpakker og leg i Christiansgave.



Afsked med Helle / 2. oktober

Tak for 40 år, Helle!

Fredag d. 2. oktober var en ganske særlig dag på Nors Skole. Vi sagde nemlig farvel til Helle Yde efter hele 40 år på skolen.

Til morgensang blev Helle overrasket med sang og gaver fra børnene, og der var både smil, varme samt masser af tårer.

Helle havde selvfølgelig også tænkt på børnene. Hun havde en afskedsgave med til dem, som blandt andet indeholdt lidt fredagsslik og solsikkefrø.

Solsikkefrøene skulle symbolisere børnene, der vokser op, folder sig ud og søger mod lyset. En rigtig fin tanke at sende med på vejen.

Kære Helle, tusind tak for 40 års engagement, omsorg og arbejde for børn og voksne på Nors Skole. Vi ønsker dig alt det bedste i det næste kapitel.

KRV BYG
www.krvbyg.dk
Tømrer-, maler og elektriker opgaver udføres.
Vi forhandler også solceller!
KRV BYG !
20 85 54 22

Kvik Bogføring
Bogføring og kontorhjælp
v/Rikke Budsted Weje
rikke@kvikbogfoering.dk
www.kvikbogfoering.dk

Maler
Brian Pedersen
Tlf. 22 16 85 25



Hygge-aktivitetsdag med 4.+5. klasse / 7. oktober

4. og 5. klasse har været samlet til hyggedag i parken i Nors. Dagen bød på alt fra træklatring, boldspil og stafetter til snittearbejde, perler, tegning og brætspil. Over bålet blev der grillet de populære "Pippi-kiks", og der var god tid til fællesskab og samvær på tværs af klasserne. En dag med fokus på trivsel, samarbejde og gode oplevelser i det fri.



4. klasse på cykel rundt til hinanden i og omkring Nors / 8. oktober

Hvor har det været en skøn temadag, hvor 4. klasse har cyklet rundt og besøgt klassekamme-raterne. Ca. 16 km i pedalerne. 3 kæder skulle sættes på cyklen igen og en punktering, hvor der hurtigt blev stillet en cykel til rådighed fra en forælder. En bremse som gik i stykker un-dervejs - alt sammen klaret til UG sammen med lidt regn og blæst.
Det er jo heller ingen sag, når der står forældre klar med varm kakao, Dumle karameller, pæ-rer friskplukket fra træerne, nybagte boller med nutella mm, flødeboller, saltstænger, icetea, kage, saftevand og meget meget mere.



Skaterdag i SFO / 22. Oktober

Nye aktiviteter skaber stor begejstring i SFO'en. For nylig blev den første skaterdag afholdt, hvor børnene fik mulighed for at prøve kræfter med skateboard. Selvom det var udfordrende i starten, viste børnene hurtigt mod og vedholdenhed. Dagen bød på masser af bevægelse, grin og nye færdigheder.



Tak for hjælpen med træ / 23. oktober

Nors Skole har modtaget donationer af træ, tømmer og brædder fra lokale borgere og virk-somheder. Materialerne skal bruges til at skabe endnu flere spændende lærings- og







udeakti-viteter for skolens elever. På skolen vækker den store opbakning glæde og taknemmelighed, og bidragene er endnu et eksempel på det stærke fællesskab mellem skole og lokalsamfund.



Pokemonstratego i SFO / 4. november

Der blev tænkt taktisk, da SFO'en afholdt Pokemón Stratego. Spillet samlede børnene om sjov, strategi og fælles udfordringer, hvor relationerne blev styrket. Aktiviteter som denne er med til at skabe et stærkt fællesskab, hvor alle kan være med.





Fællesdag i hallen med SFO / 5. november

SFO-børnene havde en dejlig fællesdag i hallen med masser af aktivitet, leg og bevægelse.
Gennem leg og fællesskab får børnene mulighed for at lære hinanden endnu bedre at kende og styrke de sociale relationer.



FORLAGET LEGIMUS
Norsvej 55 - Nors - 7700 Thisted

En humanitær transport til Ukraine

I Nors-området er vi 14 medlemmer af foreningen 'Dienesmindes Venner', som indsamler, sorterer og viderebringer praktiske humanitære fornødenheder til den grundet krigen trængte befolkning i Ukraine.
Denne beretning er fra lastbiltransport nr. 18 i år, som foregik fra d. 11. – 19. oktober 2026, og som blev foretaget sammen med min makker og medchauffør, Peter Mikkelsen.
Læs evt. flere beretninger og se mere om foreningens virke og arbejde på hjemmesiden: www.dienesminde.dk

Efter en vellykket udrejse fra Danmark via Tyskland og Polen ankom vi onsdag d. 14. oktober til destinationen, som lå ca 400 km. inde i Ukraine. Her mødtes vi med kontaktpersonen, som var præst ved 'Vyazovets Baptistmenighed', og efter at have afleveret den på lastbilen medbragte humanitære nødhjælp, havde vi brug for 2 overnatninger inden den lange hjemtur.
Gæstfrit fik vi tilbudt et par børneværelser i præstefamiliens hjem.

Den mulighed var vi glade for at få, for således kunne vi få et lille indblik i den ukrainske families dagligdag, hvor præsten var vores kontaktperson.
Familien bestod af mor og far (præst) og fire hjemmeboende børn fra 11 til 22 år, plus en lille knap fireårig pige, som familien havde taget til sig på grund af svigt og alkoholisme.
En baptist præst er ikke fuldtidslønnet, og for at familien kunne klare sig, måtte alle arbejde meget. Man havde indtægter fra at drive et mindre byggemarked, samt et bageri i underetagen af beboelseshuset.

De tre ældste børn ville gerne videre uddanne sig i Kiev, den næstyngste søn fortalte, at han var ret god til fodbold og i 2025 var han tilmeldt et sportscollege i Kiev, men det blev kun til 6 måneder på skolen, næsten uden ro om natten, for på grund af usikkerheden, de mange alarmer og raketnedslag i Kiev valgte forældrene i stedet at lade ham og de andre voksne børn hjælpe til hjemme. Der var nok at gøre, men nok næppe lige det, som de unge mennesker helst ville.
Den ældste søn forsøgte dog fortsat at passe sine boglige studier online.



Den første nat vi var der, lød nogle luftalarmer i løbet af natten, og da vi spiste morgenmad lidt før kl. 8, lød alarmen igen. Den mindste pige, som var fulgt på vej til børnehaven, blev fulgt hjem igen. Strømmen blev afbrudt, og man startede en stor generator ved huset for at holde byggemarked og bageri kørende.
Ingen i huset blev rigtigt urolige, og vi kunne fornemme, at det var ligesom blevet dagligdag med alarmer og strømafbrydelse. Man bemærkede det og lyttede, men de voksne lavede ellers deres sædvanlige gøremål.

Senere skulle vi på byens hospital og aflevere nogle senge, da vi kom dertil ved 10-tiden var alarmen blevet afblæst og mellem 100 og 200 børn fra en nærliggende skole kom op fra hospitalets beskyttelsesrum. Det foregik i god orden. Børnene var stille og rolige efter de godt to timers ophold – det var imponerende. Vi var nede og se rummene med de hårde bænke langs siderne, lokalerne har været dagligdag for dem i flere år.

Om eftermiddagen var vi med i en nærliggende landsby for at give en næsten ny kørestol og en handicap-scooter til en ung 20-årig pige, der boede alene i et gammelt utæt hus, der nærmest ikke var egnet til menneske bolig, men som nu var nu hendes hjem.
Pigen blev meget glad for gaven og for vores besøg. Hun viste gerne huset frem og tog kørestol og scooter i brug med det samme. Naboer hjalp til med, at scooteren kunne komme under tag i brændeskuret, når den ikke var i brug.

REPAIR CAFE
·NORS·
AKTIV NETVÆRK NORS
på Palletten Kirkebyvej 18
Åbent hver tredie tirsdag i måneden
13.30 - 16.00. Minus juni og juli
Tlf. 23 20 14 14

FREDSGAARD
TØMRER
Jesper: 53 63 82 65 · Erik: 22 31 61

THY ROCK



Ligeledes var vi med til at aflevere en god hospitalsseng til en svag sengeliggende ældre dame, der græd af glæde og taknemmelighed, for nu fik hun mulighed for selv at kunne ændre sin liggestilling og få bedre udsyn.

På vejen derfra mødte vi en såret mandlig soldat i kørestol. Manden så gammel ud, men var måske kun først i halvtredserne. Han ville gerne snakke med præsten, der tog sig god tid til at forsøge at opmuntre manden og give ham håb og trøst. Efter snart 5 års krig kunne det tydeligt fornemmes, at folk var trætte, modløse og psykisk påvirket over tab af familiemedlemmer.

Sidste store indtryk på dagen var et besøg ved byens rådhus. Byen havde i alt ca. 5000 indbyggere, og her var opsat en mindeallé med fotos og data af mere end 150 faldne soldater fra byen og området. Mange familier havde mistet en far eller en søn i krigen.

Vi fornemmede under hele vort besøg stor taknemmelighed til Dienersmindes Venners humanitære arbejde med al den donerede nødhjælp til Ukraine. Man værdsætter foreningens indsats højt.

Som frivillige chauffører følte Peter og jeg os lidt udfordrede, da vi skulle forlade Ukraine – selvom vores chauffør-trængsler naturligvis er småting mod det, som den ukrainske befolkning gennemlever under deres langvarige frihedskamp.
Ved bestilling af tid ud af landet ved de store grænseovergange til Polen havde vi udsigt til flere dages ventetid.

Sådan gik det heldigvis ikke.

Baptisterne i Vyazovet bad en forbøn for en god hjemrejse for os, og måske var deres bøn en hjælp for os. Hjemrejsen blev i hvert fald blot forlænget med ca. et døgn og 600 km omvej hjem gennem Ungarn.

Der er desværre fortsat hårdt brug for støtte til den ukrainske befolkning.

Leif Korsgaard Andersen



Nors Gymnastikforening
Formand Kathrine Kragh Thøgersen
tlf. 40 92 63 55
norsgymnastikforening@gmail.com
www.norsgymnastikforening.dk

NORDTHY EL-TEKNIK APS
JESPER HARKJÆR MØLLER
MAIL@NORDTHYEL.DK
30 74 89 89
WWW.NORDTHYEL.DK

Witdahls
Vi skaber trivsel for mennesker og natur
Have- og vedligehold
Anlægsgartner
Træfældning- og skovarbejde
Rengøring
Pedel- og varmemester
- alt for både private og erhvervsdrivende!
Holmevej 14, Nors - 7700 Thisted
Tlf. 2219 0981 - witdahls@witdahls.dk
www.witdahls.dk

Info om Højskoledagen 2027

Lørdag d. 6. februar 2027 afholdes Højskoledag i Nors, og vi håber på, at rigtigt mange vil komme og opleve den traditionsrige dag i Sognehuset.

Her er lidt baggrundsinfo om Højskoledagens forskellige oplægsholdere:



Om formiddagen vil Anette Kjær fortælle om limfjordsdigteren **Jeppe Aakjær** og sammen med os synge udvalgte af hans sange.
Anette Kjær er diplomuddannet klassisk sanger ved Det Jyske Musikkonservatorium og er efterfølgende uddannet som organist ved Vestervig Kirkemusikskole. Hun er fastansat som organist ved 2 kirker i Himmerland og er derudover foredragsholder, sanger og underviser. Hun nærer stor kærlighed til Højskolesangbogen og har indgående kendskab til mange af komponisterne og digterne bag bogens mange sange. Anette bor i Sabro ved Århus og for yderligere information anbefales det at gæste hendes web-site anettekjaer.dk



Over middag vil de musikalske brødre Jakob og Kristian Mogensen komme og spille **sange fra 60'erne** (Bob Dylan, The Beatles, Simon & Garfunkel m.fl.)
Jakob og Kristian Mogensen stammer fra Svankjær og spiller på hhv. guitar og klaver. Kristian har igennem årene med succes afholdt sang- og sogneaftener i Nors, ligesom han som korleder for 'Klitsognenes Familiekor' har afholdt fantastiske korarrangementer rundt omkring i Thy – også i Nors. Med Jacob og Kristian bliver det med garanti en stemningsfuld eftermiddag med musik og sang, som holder på tværs af årtier og generationer. Det er håbet, at mange vil komme og opleve 'højskoleånden', dvs. fælles sang, fælles spisning, fællesskab osv.

En billet til højskoledagen koster 200 kr. pr. deltager og dækker alt fra start til slut (med undtagelse af øl / sodavand, som kan købes separat).
Man kan tilmelde sig Højskoledagen 2027 ved at kontakte enten
Leo Pedersen (tlf. 30 48 12 86
mail: leopedersen63@gmail.com)
eller Inger Svane (tlf. 24 26 58 22
mail: inger.svane@gmail.com)

Tilmeldingsperioden strækker sig fra mandag d. 4. januar 2027 til søndag d. 24. januar 2027 – eller indtil max antal deltagere er nået (90 deltagere). Bindende tilmelding og først til mølle-princippet gælder.
Højskoledagen har været afholdt årligt siden 2022 og arrangeres i et samarbejde mellem foreningen Aktiv Netværk Nors og Nors - Øster Vandet Menighedsråd, samt frivillige.

Programmet ser således ud:

Kl. 09.00 – 09.30 Dørene åbnes til højskolen, og der serveres morgenkaffe og hjemmebagte boller med tilbehør.

Kl. 09.30 – 10.00 Højskoleforstander Jens Otto Nystrup byder velkommen, hvorefter 'Landingspladsens Mandskor' fra Klitmøller synger morgensange - og der må meget gerne synges med. Korleder er Søren Frieboe.

Kl. 10.00 – 12.00 Foredragsholder, pianist, sanger og forfatter, Anette Kjær, vil fortælle om digteren Jeppe Aakjær og sammen med os synge nogle af hans sange. Han er bl.a. kendt for at have skrevet 'Jens Vejmand', 'Jeg er havren', 'Sneflokke kommer vrimlende', 'Stille, hjerte, sol gårned' og mange andre folkekære sange, som findes i Højskolesangbogen. Jeppe Aakjær levede fra 1866–1930 og boede en stor del af sit liv på gården 'Jenle' ved Roslev i Salling. Anette Kjær er diplomuddannet klassisk sanger ved Det Jyske Musikkonservatorium og er efterfølgende uddannet som organist ved Vestervig Kirkemusikskole. Hun arbejder som organist ved 2 kirker i Himmerland og er derudover foredragsholder, sanger og underviser. Anette nærer stor kærlighed til Højskolesangbogen og har indgående kendskab til komponister og digterne bag bogens mange sange. For yderligere information om oplægsholderen anbefales det at gæste hendes web-site: www.anettekjaer.dk

Kl. 12.00 – 13.00 Der serveres middagsmad (smørrebrød)

Kl. 13.00 – 15.00 De musikalske trubadurer og brødre, Jakob og Kristian Mogensen, synger og spiller sange fra 60'erne (Bob Dylan, The Beatles, Simon & Garfunkel m.fl.).

Om det musikalske indslag udtaler Kristian Mogensen: "Vi starter i 1960 og slutter i 1969, dvs. vi tager perioden år for år. Imellem sangene bliver der historier, anekdoter og fortællinger om den helt utrolige udvikling, som musikken gennemgik i 60'erne. Der vil blive formidlet med et glimt i øjet, og der vil blive spillet og sunget, 'så Sognehusets tag letter'. Det bliver en festlig og musikalsk rejse i tidsmaskinen med de fantastiske sange fra 60'ernes årti".





NORS - TVED - Ø. VANDET KIRKETIDENDE

DECEMBER - JANUAR 2027

Sognearrangementer frem til jul 2026

OBS: Da der kan ske ændringer i programmet grundet vejrlig, afbud fra aktører eller andre årsager bedes du holde dig opdateret på Facebook – Nors By og kirkernes hjemmeside.
Ved afbud vil vi erstatte med andre gode aktører som du også kan glæde dig til.

Orgel julekoncert

Fredag d.04/12 Kl. 19:00 i Ø. Vandet kirke
Igen i år afholdes julekoncert i Ø. Vandet kirke med vores organist Alona Lehka ved orglet.
Det bliver er blanding af fællessang og smukke juletoner fra orglet som kommer til at fylde kirkerummet.
Gratis adgang

Syng jule ind sammen med Nors Koret

Torsdag d.10/12 i Nors Kirke
Traditionen tro synger vi julen ind i Nors Kirke igen i år.
Repertoiret består af såvel ældre, samt nyere dejlige jule- salmer og –sange på både dansk og udenlandsk.
Der skal naturligvis også være fællessang.
Koret ledes af Ellen Alstrup og akkompagneres af Conny Cold på orgel og klaver, samt Patti Kirk på tværfløjte.
Kom og hjælp os med at finde julestemningen frem
Gratis adgang

Indsættelse af Ivan Tabrizi

Søndag den 25. oktober kl. 10:30 blev Ivan Tabrizi indsat i Ø. Vandet kirke.
Samme dag kl. 14:00 var der indsættelse i Tved kirke.
Herefter var der reception i Nors Sognehus hvor knap 40 deltog. Her blev der nydt kaffe og kage ind mellem Provst, kollegaer og os ønskede velkommen til de tre kirker i pastoratet.
En dag vi med forventning havde set frem til at dele med menighederne.
STOR velkommen til Ivan – vi glæder os til det fortsatte samarbejde.




Siden sidst i Nors-Tved-Øster Vandet pastorat

Døb Nors
Isabella Kjær Torrild Tved kirke
Astrid Høj Munk Tved kirke

Velsignelse
Laura og Christopher Lodahl Kristensen Tved kirke

Pga. den nye Persondatalov kan der opstå situationer, hvor der synes at mangle navne på listen, men det kan skyldes, at der ikke har været en personlig kontakt mellem sognepræsten og de implicerede, således at der ikke har kunnet tilvejebringes en skriftlig tilladelse til at medtage navnet i Nors-Tved-Ø. Vandet Tidende. I disse tilfælde er man dog meget velkommen til at rette henvendelse til sognepræsten i Nors-Tved-Ø. Vandet pastorat, hvorefter et navn / navne vil blive medtaget

Døde: Grundet præsteskifte vil Bisatte/ begravede fra de tre kirker, først komme med i næste udgave af Tidene. Der henvises i øvrigt til GDPR lovgivningen.

Reception for Claus

Efter Claus ønske kommer receptionen til at foregår i private rammer.
Årsagen er, at Claus ikke forventer, at være helt på pension endnu.
Så måske er vi heldige at han kommer og afløser ved ferie eller på fridage.
Så herfra endnu en gang TUSIND TAK til Claus for din indsats gennem de seneste 2-3 år.
Vi vil huske dit lune humør og positive tilgang til opgaven.



Koncert i Nors kirke med Sylvester Larsen og Klaus Nielsen

På en torsdag aften i november - kold, blæsende og endda med den første slud på ruderne, var der indbudt til koncert i Nors kirke.

Indenfor var der dejligt varm og masser af stemning, fra de ca. 160 forventningsfulde personer, der havde fundet vej til kirken.

Det blev en stemningsfuld koncert af gamle Kim Larsens søn, Sylvester Larsen som havde assistance af Klaus Nielsen.

Gennem Sylvesters egne tekster og melodier, rejste vi med tog rundt i verden – lige fra Christiania til Rom – den Hellige stad.

Vi kom gennem drømme verden og det virkelige liv via meget beskrivende tekster med indhold, som vi alle kunne finde beskrivelser, som passede ind i eget liv.

Til slut i koncerten blev sange med stor betydning for Sylvester løftet til nye højder, da Nors Koret, som havde takket ja til at deltage i koncerten, understøttede sangene på fornemste vis.

De mange gæster denne aften gav gennem taktfaste klapsalver klart udtryk for deres begejstring.

Nors – Ø. Vandet Menighedsråd takker de mange gæster for god stemning

Tak til Nors kortet for at tage udfordringen op og efterlade en stolthed over at have et kor som dem.

Tak til Sylvester og Klaus for at møde en landsby med en fantastisk oplevelse.

Tved kirke



Vinteren er kommet og frosten viser sig af og til. Den mørke tid er her, men den byder samtidig på så meget dejligt.
Arrangementer og gudstjenester side om side og blot en lille tur på kirkegården og i kirken for at lytte til musik ….
-Det gør en godt.

1.s. i advent med juletræstænding

Søndag d. 29. november kl. 16.00
En helt særlig hyggelig gudstjeneste d. 1. s. i advent, hvor ad hoc koret medvirker, Adventstiden starter og efter gudstjenesten tænder vi det udendørs juletræ.
Vi serverer herefter en kop glögg i våbenhuset og glædes over den kommende tids forventning, varme og hygge.
Alle er velkomne.
Tved menighedsråd



Julegudstjeneste

Torsdag d. 24. december kl. 16.00 i Tved kirke
En særlig hyggelig gudstjeneste hvor kirken er fyldt med folk fra nær og fjern.
Vi glæder os til at høre vores nye præst, Ivan Tabrizi holde julegudstjeneste.
Alle er velkomne
Tved Menighedsråd



2.juledag – Julesang omkring orglet

Lørdag d. 26. december kl. 14.00 i Tved kirke
Vi samles omkring orglet og synger de salmer vi måske ikke har fået sunget i julen, eller dem som måske betyder noget helt særligt for os.
Vi får en kop kaffe og en småkage undervejs.
Alle er velkomne
Tved menighedsråd



Kyndelmisse

Søndag d. 7. februar 2027 kl. 19.00
Lysfest, Missa Candelarum, Mariæ renselsesdag.
Vi fejrer, traditionen tro, kyndelmisse i kirken, hvor vi får besøg af Nors koret, der synger sange for lyset og der vil ligeledes også være fællessange, hvor menigheden synger med.
Alle er velkomne
Tved menighedsråd

Menighedsmøde

Tirsdag d. 9. marts 2027 kl. 19.00 i Sognehuset
Sæt allerede nu kryds i kalenderen d. 9/3' 27, hvor vi holder menighedsmøde og I får mulighed for at høre om "livets gang" i kirkerne og menighedsrådene.
Alle er velkomne
Nors-Øster Vandet og Tved menighedsråd

Hjemmesider

www.nors-tved-kirker.dk

Har man adgang til internet og computer, kan man gå ind på kirkernes hjemmeside
www.nors-tved-nors-kirker.dk og følge med i, hvad der foregår her i Nors, Tved og Øster Vandet pastorat.

Har man en smartphone kan man scanne QR koden

På hjemmesiden: www.sogn.dk findes endvidere gudstjenesterne for de fleste sogne i Danmark. På provstiets hjemmeside www.thistedprovsti.dk kan man – ud over at orientere sig om gudstjenesterne og de forskellige Kirkelige arrangementer, der foregår i Thisted Provsti.





Mød os på Facebook,

Mød **Tved kirke** på Facebook,
hvor du kan følge med i begivenheder og livet i og omkring kirken.
https:// www.facebook.com/Tved-kirke-258848271235667

GUDSTJENESTELISTE

MÅNED/DAG	DATO	NORS	TVED	Ø. VANDET
DECEMBER				
2. søndag i advent	06.12			10.30 IT
3. søndag i advent	13.12		9:00 MM	
4. søndag i advent	20.12	10.30 IT		
Juleaften	24.12	10:30 IT	16:00 IT	14:00 IT
1.juledag	25.12	Der henvises til Hillerslev Kirke		
1. søndag efter jul	27.12	10.30 IT		
JANUAR 2027				
Nytårsdag *	01.01	14.00 IT		
s.e. nytår	03.01		10.30 IT	
1.s.e.H3K *	10.01			10:30 IT
2.s.e.H3K	17.01	9.00 MM		
Septuagesima	24.01			10.30 IT
Sexagesima	31.01	10.30 IT		
FEBRUAR 2027				
Kyndelmisse	07.02		19.00 IT	
1.s.i fasten	14.02			9.00 MM
2.s. i fasten	21.02	10.30 IT		
3.s.i fasten	28.02		10.30 IT	

IT: Ivan
MM: Marielouise Mærkedahl

Sognepræst Ivan Tabrizi, Hindingvej 1, Nors
Sognepræsten træffes på 30611008 eller mail: it@km.dk
Mandag er ugentlige fridag.
Ønsker man besøg, er man meget velkommen til at kontakte mig, så finder vi helt sikkert et tidspunkt.

Nytårsdag: Efter gudstjenesten vil menighedsrådet være kransekage og et lille glas.

10.01 kl. Ø. Vandet: Der serveres kaffe kl. 9.00

Vedligeholdelse af veje

I Thisted Kommune afhænger dine pligter som privat grundejer af, om din ejendom grænser op til en offentlig kommunevej eller en privat fællesvej. Som grundejer har du altid ansvaret for snerydning, glatførebekæmpelse, renholdelse og beskæring af beplantning langs din grund.

Pligter ved offentlig vej og sti
Hvis din grund grænser op til en offentlig vej eller sti i byzone eller bymæssigt område, står kommunen for selve belægningen på vejen og fortovet. Du har dog ansvaret for den daglige vedligeholdelse og sikkerhed på fortovs- og stiarealet ud for din ejendom:

- Snerydning og glatførebekæmpelse. Du skal rydde fortov og sti for sne snarest muligt efter snefald. Du skal også gruse eller salte, så snart der er glat.
- Renholdelse og ukrudt. Du skal holde fortovet og stien fri for ukrudt, visne blade og affald. Du må ikke bruge sprøjtemidler på fortovsarealer.
- Rensning af rendestenen. Du skal feje rendestenen og sikre, at nedløbsriste ikke er stoppet til med blade eller snavs.

Pligter ved private fællesveje
Bor du ved en privat fællesvej, har du og de øvrige grundejere et større ansvar, som reguleres efter reglerne om private fællesveje hos Thisted Kommune:

- Fysisk vedligeholdelse af vejen. Grundejerne langs vejen i byer og sommerhusområder skal selv vedligeholde kørebanen, fortove, kantsten og eventuelle brønde. På landet påhviler ansvaret dem, der bruger vejen.
- Vintertjeneste og renholdelse. Kommunen rydder ikke sne eller salter på private fællesveje. Grundejerne eller vejens brugere skal selv sørge for snerydning, glatførebekæmpelse og renholdelse ud til vejmidten.
- Vejbelysning og ændringer. Grundejerne betaler som udgangspunkt selv for drift og vedligeholdelse af gadelys. Hvis I vil omlægge vejen, nedlægge den eller etablere vejbump, skal I søge tilladelse hos kommunen først.

Krav til beskæring af hæk og træer
Uanset vejtype skal du sikre, at din beplantning ikke generer trafikken eller fodgængere. Retningslinjerne for beskæring og renholdelse hos Thisted Kommune stiller følgende krav:

- Hæk og hegn i skel. Din hæk og dine buske skal holdes helt inde bag dit skel mod vej og fortov.
- Frihøjde over fortov og sti. Der skal være mindst 2,8 meters frihøjde over fortove og cykelstier.
- Frihøjde over kørebanen. Der skal være mindst 4,5 meters frihøjde hen over selve kørebanen samt 1 meter ind fra vejkanten, så renovationsbiler og lastbiler kan passere frit.
- Frit udsyn. Du skal klippe beplantning ved vejkryds, udkørsler og omkring vejskilte og gadelamper, så oversigtsforholdene og belysningen er fri.

Praktisk overblik og kontakt

Opgave	Offentlig vej	Privat fællesvej (by/sommerhus)
Asfalt og fliser	Thisted Kommune	Grundejerne
Snerydning af fortov	Grundejer	Grundejer
Snerydning af kørebane	Thisted Kommune	Grundejerne
Ukrudt og fejning af fortov	Grundejer	Grundejer
Beskæring mod vej/fortov	Grundejer	Grundejer

Har du spørgsmål til en konkret vejstrækning, eller er du i tvivl om, hvorvidt din vej er offentlig eller privat, kan du læse mere i Thisted Kommunes vinterregulativ eller kontakte Thisted Kommune (Vejmyndigheden) på vejmyndighed@thisted.dk. Oplever du huller eller skader på en kommunal vej, kan du melde det direkte via kommunens Borgertip-løsning

En nytting kommunal hjemmeside:
www.thisted.dk/service-and-selvbetjening/trafik-og-veje/veje

Nyt fra Aktiv Netværk

SE HER

Så får vi besøg af Jette Roed Helbo, som vil undervise os i strik.
Vi skal lære lidt om dobbeltstrik og at strikke pæne knaphuller.
Jette er designer med strik i uld, sælger strikkekits i form af tørklæder, veste, trøjer og ponchoer.
Datoen bliver d. 30. jan. 2027 kl. 10 – 14/15.
Du skal selv medbringe strikkepinde str. 3 – 3½ og garn, som passer til pindene
Prisen for dette arrangement er kr. 150 for medlemmer og 200 for ikke medlemmer.
Der vil være mulighed for at købe en sandwich til frokost.
Tilmelding til Jette Berg tlf. 61 35 41 67 senest 25. januar.

Foredrag ved Hospice Thy

Vi får besøg af Anne-Mette Grønborg og Birgitte Wensien på Palletten den 14. januar kl. 19,30 – 20,30, som vil fortælle for visionerne for Hospice Thy. Vi vil også høre lidt om, hvor langt initiativgruppen er i deres arbejde med etablering af et hospice i Thy.

Arrangementet koster kr. 75 for kaffe og kage. Pengene går ubeskåret til Hospice Thy.
Der vil være mulighed for at stille spørgsmål til deres arbejde med etablering af et hospice i Thy.

Tilmelding til Vera tlf. 60 24 13 43
senest d. 10. januar.

Legimus

Der var på det nærmeste fuldt hus, da Peter Bøgh inviterede til fernisering ved Pia Thordal og boglancering ved Niels F. Westberg i forbindelse med indvielse af hans nye kontor i den gamle købmandsbutik.







TAK til alle, for deltagelse ved vores mor,
Else Bergs bisættelse.

Mange tak for de smukke blomster og jeres varme tanker, som var med at gøre dagen til en smuk afsked.

På familiens vegne
Margrethe, Karen, Anne Marie og Jette

Nors Fitness Line

Bestyrelsen fra Nors Fitness Line vil gerne ønske jer en glædelig jul og et godt nytår!

Vi har fuld gang i motionscenteret og vores hold.

Holdoversigt:

Mandag	kl. 16:00-17:00	Swissbold
Tirsdag	kl. 16:30-17:30	Cirkeltræning – let styrke
Onsdag	kl. 16:00-17:00	Yoga
Torsdag	kl. 18:00-19:00	Cross Dance
Fredag	kl. 9:00-10:00	+65 motion.

Husk, at vi gerne hjælper med en prøvetime, hvis man gerne vil ned og se, hvad vi kan tilbyde.

Kontakt Erik Nielsen på telefonnummer 6160 1747.

Priser for medlemskab:

Månedskort:	kr. 250
Kvartalskort:	kr. 500
Halvårskort:	kr. 900
Årskort:	kr. 1500

Vi tilbyder også 1 dags træning for 50 kr. og
1 uges træning for 150 kr., hvilket er nemt,
hvis man kommer hjem i julen og gerne vil træne.

Se mere på vores hjemmeside: www.norsfitnessline.dk

TEUTONIA NORS

Indkaldelse til Ekstraordinær generalforsamling
Forening: Styrke- og vægtløfterforeningen Teutonia Nors
Onsdag d. 02. december 2026, kl. 19.30
Mødested: Kirkebyvej 4, Nors, 7700 Thisted

DAGSORDEN:

1. af dirigent og referent
2. Bestyrelsens forslag om overdragelse af aktiviteter og aktiver til Nordthy samt efterfølgende opløsning af foreningen
3. Eventuelt

Vi ser frem til at se dig til den ekstraordinære generalforsamlingen!

Med venlig hilsen
Teutonias bestyrelse

JULEFERIE FOR KAFFEHOLDET PÅ PALLETTEN

Kaffeholdet ønsker alle en rigtig glædelig jul og et godt nytår. Vi holder juleferie fra lørdag d. 19. december. Så sidste gang inden jul er 18. december, og vi starter op igen fredag d. 8. januar 2027.

Tusind tak for den kæmpe opbakning til vores lille arrangement. Vi har at se jer alle i det nye



DE MUNTRE MOTIONISTER

Gymnastik/fitness juleafslutning 9.december
Vi starter med en halv times motion
– derefter hygger vi i mødelokalet, synger et par sange og får formiddagskaffe.

Efter nytår starter vi op igen 6. januar kl. 9.30
Krolf i parken hver torsdag kl.13.30
3. dec. har vi julehygge - måske efter et spil.
Januar og februar spiller vi i hallen. Første gang 7.1. kl. 13.30
Generalforsamling 24.februar kl. 10.00



Sidste nyt fra LOKALRÅDET

I skrivende stund har vi netop modtaget en dejlig besked fra Thisted Kommune om, at der er blevet givet finansieringstilskud/grønt lys til vores nye Bynære Skov – beliggende mellem Fodboldgolfbanen i Parken og Hovedvejen – se kortet – der er tale om betaling/tilskud til præcis 1.39 ha Skov og det resterende "hjørne´s" beplantning vil blive finansieret af Områdefornyelsesmidlerne.

Vi glæder os til en tur i fremtidens nye bynære skov og vi vil selvfølgelig forsøge at lave en festlig "skovtur" på stedet når de første træer og buske plantes engang til foråret.
På LOKALRÅDETS vegne

Jens Otto Nystrup

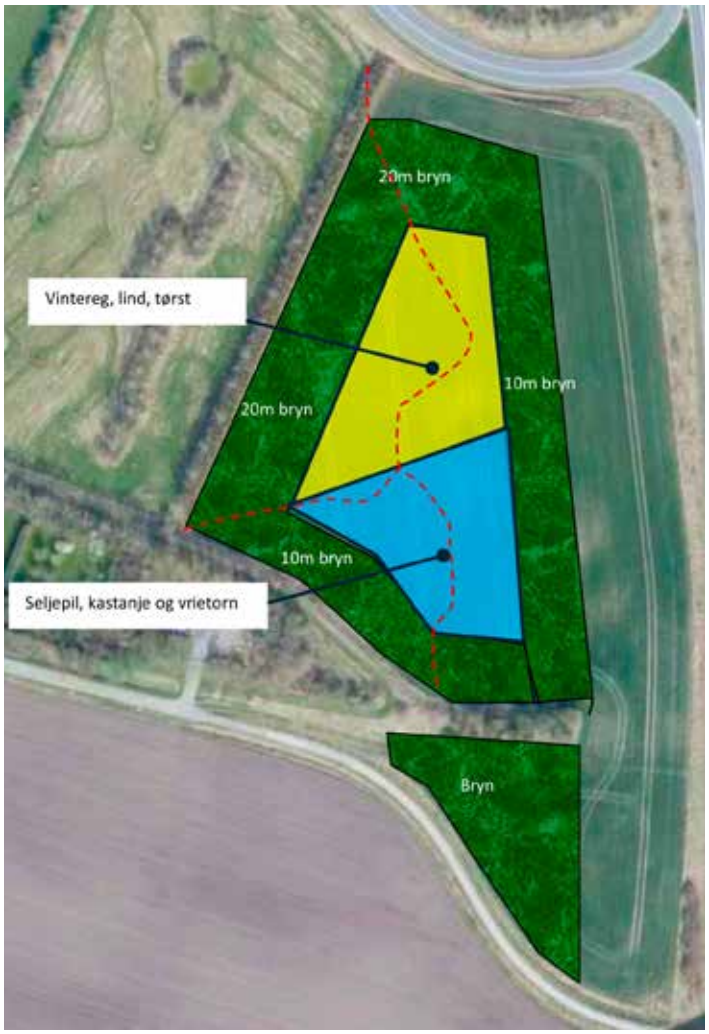

FURN consult as
your innovative furniture partner
Håndværkervej 9, Nors
Tlf. 9617 7400
www.furnconsult.dk

DIN FODPLEJER Pia Lund Larsen
Lægeeksamineret fodplejer
KØRER I NORS HVER UGE OG KOMMER GERNE HJEM TIL DIG
.... er på Palletten efter aftale.
TIDSBESTILLING PÅ TLF. 40 93 60 47
Evt. hjælp til ansøgning om kommunalt tilskud

Tlf. 21 76 52 52
Atlas
MALERFIRMA
Tlf. 21 76 52 52
Atlas
SKIND
www.islandskelammeskind.dk

Nyt fra spejderne i Nors

KFUM spejderne Nors Gruppe

Efteråret er gået med et hav af aktiviteter. Midt i september var nogle bævere, ulve og tropsspejdere på Efterårsfejde i Vestervig. Her var temaet LEGO, og alle fik en klods med hjem til at hænge på deres uniform. Efterårsfejde er en tilbagevendende spejderkonkurrence for KFUM-Spejdere fra hele Thy, hvor spejderne konkurrerer i at finde på gode løsninger, samarbejde og bruge deres spejderfærdigheder. I år var et af vores bæverhold så dygtige til det, at det gik hen og vandt. Sejt gået!

I solnedgangens skær nåede tropsspejderne i slutningen af september på tur til Vandet Sø, hvor vi byggede en kano-katamaran, som vi alle kunne sejle på. Og i oktober fik alle bævere, ulve og tropsspejdere skåret græskarhoveder med fantasifulde udformninger.

Ellers har efteråret også budt på forskellige pioneringsprojekter. Bæverne og ulvene har bygget flere legepladser med gynger og rutsjebaner, mens tropsspejderne har bygget to tårne med gangbro imellem.

Bæverne og ulvene har også været så heldige, at de både har været en tur på Torshøj for at høre historien om guldbåde og været på gårdbesøg hos Østerskaarup Økologi, hvor der både var køer, hunde og heste at hilse på. Spejderne var også en tur i malkegraven for at se, hvordan mælken kommer fra koen og over i en køletank.

En weekend i oktober holdt vi også arbejdsdag i og omkring vores spejderhus. Her knoklede ledere, forældre, bedsteforældre og enkelte børn med at renovere, rydde ud og rengøre spejderhuset og grunden. Der er blandt andet blevet fældet træer, ryddet ukrudt, skiftet tag på to hytter og fuget et vindue. Alt sammen noget, der betyder en masse, for at vi kan lave gode spejdermøder hver eneste uge. Tak til alle, der gav en hånd med.

Oktober var også måneden, hvor vi holdt vores traditionsrige bankospil i Nors Hallen. Der var rigtig stor opbakning både fra sponsorer og bankospillere på aftenen. Vi vil gerne sende en stor tak til alle – især til alle jer, der har givet en gevinst. Uden jer kunne det ikke lade sig gøre, og overskuddet fra arrangementet gør en kæmpe forskel for de aktiviteter, vi kan lave med spejderne. Så endnu en gang, tak.

Vil du eller dit barn også gerne prøve kræfter med friluftsliv og fællesskab, så kom forbi til spejder på Holmevej 19 - lige ved siden af kirken:

Familiespejderne mødes første **søndag** i hver måned fra 9.30-12.00
Bævere og ulve (Mini SFO-3. klasse) mødes mandage fra 16.45-18.15
Tropsspejdere (4. klasse til 17 år) mødes mandage fra 18.30-20.30
Seniorspejdere (7. klasse og opefter) mødes torsdage fra 19.00-21.00

Har du spørgsmål til os, så ring til gruppeleder Dorte Møller Borregaard på 22 99 29 76.

På vegne af spejderne
Louise Harkjær Møller





















ARMIGA A/S
Engineering your vision

Energicenter Nord
Fælles ansvar. Fælles gevinst.
ECNergy
Sol på bundlinjen
www.ecn.dk www.ecnergy.dk

DIN LOKALE HÅNDVÆRKER
F. J. BYG APS
Stationsvej 7 · Nors
Anders Frederiksen · 61 65 38 06
anders@ fjbyg

Spejder Nyt - Vandet

KFUM spejderne Vandet Gruppe

" Skyerne gråner, og løvet flader,
fuglene synger ej mer …….."

Efteråret banker på, bladene på træer og buske må briste, og giver et tæppe af løv i efterårets skønne farver. De sidste frugter må slippe deres tag og falde til jorden. Dagene bliver kortere og temperaturen er på vej nedad. De første frostgrader har meldt sig, men stadig kan vi nyde solen, som står lavt på himlen. Naturen er indrettet på den cyklus, som hører årstiden til. Om godt en måned har vi den korteste dag, og dagene længes herefter igen.
Hos spejderne har vi haft et travlt efterår. Vi var på efterårsløb i Vestervig, med et tema som var bygget op omkring LOGO.
Vi har sat vore kanoer "på stald" for denne sæson. De er igen i år blevet brugt flittigt.
Halloween blev fejret i spejderhytten, hvor vi omdandede græskar til flotte halloween hoveder.
Her fra spejderne i Vandet vil vi gerne byde vores nye præst, Ivan Tabrizi, velkommen. Vi ser frem til et godt samarbejde.
Første søndag i advent, er ensbetydende med vores store julestue. Forberedelserne er i fuld gang. Spejderne er ude for at sælge lodsedler og der er blevet samlet gevinster ind til vores basar og tombola. Gran og andre pynte dele er samlet til dekorationer og kranse. Der bliver bagt hjemmelavede æbleskiver og lavet bolsjer. Jo, vi er klar til årets store rykind i Vandet Sognegård søndag d. 29. nov. fra kl 13 – 16.
Mød op til en festlig eftermiddag – en rigtig god måde at starte julemåneden på.

Følg med på vores Facebook side: Spejderne Vandet.
Vi vil meget gerne ønske alle en rigtig glædelig jul, samt et godt spejdernytår.
Gruppeleder: Steffen Oddershede tlf. 97977150 mail: steffenoddershede@mail.dk







Program for den kommende tid:
Hver onsdag mødes vi i spejderhytten på Toftholmvej kl. 17.30 til 19.00. Alle er altid velkommen
29. nov. kl. 13-16 Spejdernes Julestue i Vandet Sognegård, for alle.
2. dec. Vi laver dekorationer i spejderhytten, for alle spejderne
9. dec. Juleafslutning.
Juleferie
2027
6. jan. Opstart, vi mødes i Sognegården.
10. jan. Nytårsparade. Vi mødes i Spejderhytten kl 9.00 til rundstykker og kl 10.30 tar vi fanerne med i Ø. Vandet Kirke til en festlig gudstjeneste. Alle er velkommen.

Nors Fitness Line

Thy-Alger
Gør dine overflader endnu pænere
Thy-Alger ApS
Ludvigs Minde Vej 3
7700 Thisted
92 99 15 55
info@thy-alger.dk
Få 20% rabat på din første ordre

Høringssvar til projektbeskrivelse og forvaltningsplan for Naturnationalpark Hanstholm

Afsender: Nors-Tved Borgerforening og Lokalrådet for Nors, Tved og Øster Vandet
Vedrørende: Offentlig høring af projektbeskrivelse og forvaltningsplan for Naturnationalpark Hanstholm

På vegne af Nors-Tved Borgerforening og Lokalrådet for Nors, Tved og Øster Vandet fremsendes hermed følgende bemærkninger til Naturstyrelsens forslag til projektbeskrivelse og forvaltningsplan for Naturnationalpark Hanstholm

7. Samlet anbefaling

Nors-Tved Borgerforening og Lokalrådet for Nors, Tved og Øster Vandet anerkender ambitionen om at styrke biodiversiteten og skabe mere sammenhængende naturområder.
Det er imidlertid vores opfattelse, at etableringen af Naturnationalpark Hanstholm skal ske med langt større opmærksomhed på de lokale konsekvenser og de mennesker, der bor og arbejder i området.

Vi anbefaler derfor, at Naturstyrelsen i det videre arbejde prioriterer følgende:

1. Tydelig information om forholdet mellem Nationalpark Thy og Naturnationalpark Hanstholm.
2. Bedre parkerings- og adgangsforhold samt øget fokus på trafiksikkerhed.
3. En høj og dokumenterbar standard for dyrevelfærd og tilsyn med de udsatte dyr.
4. En konkret beregning af de klimamæssige konsekvenser af skovrydning og naturgenopretning.
5. En tydelig og forpligtende plan for regulering af krondyrbestanden og håndtering af markskader.
6. Sikring af, at investeringer i naturturisme også skaber værdi for lokalområdet.

Vi forventer, at de fremsendte synspunkter og anbefalinger indgår aktivt i den videre behandling af projektet, og at der redegøres konkret for, hvordan de enkelte problemstillinger håndteres i den endelige projektbeskrivelse og forvaltningsplan.

Med venlig hilsen
Esben Oddershede
På vegne af Nors-Tved Borgerforening og
Lokalrådet for Nors, Tved og Øster Vandet

Dette er kun den samlede anbefaling fra høringssvaret
Hele høringssvaret kan læses på www.norsby.dk

Tved Vandværk A.M.B.A.

afholder årlig generalforsamling

søndag d. 7. februar 2027 kl. 14.00
hos Carsten Christensen
Hanstholmvej 67
Dagsorden iflg. vedtægterne.

Evt. forslag skal være
formanden skriftligt i hænde
senest 3 dage før generalforsamlingen.

På bestyrelsens vegne
Kjeld Jensen

Trykkeriet Friheden flytter

Mens disse linier skrives, er trykkeriet i gang med at flytte til Thisted. Oluf har dog lovet, det ikke vil berøre udgivelsen af Tidende.

Det har altid været et ønske fra Nordthy om at bruge lokalerne, og nu er de så kommet med et godt tilbud til Oluf om at flytte, og han flytter i gode lokaler i Thisted

Det vil ikke få nogen indflydelse på Tidende, men personligt synes jeg det er meget ærgerligt. Vi skal ikke mange år tilbage, før der var mange trykkerier i Danmark. I Thisted var der vel 5 – 6 stykker i min tid. Og en af de få der er tilbage, lå så her i Nors. Men det er slut nu.

Kristian Amby







bornerups.

TRYKKERIET
Friheden
T: 9798 1641 • trykker.dk

Nors Erhvervscenter A/S
Kirkebyvej 4 - Nors - 7700 Thisted

PALLETTEN
Tlf. 21 43 01 22

SKAL VI SÆLGE DIN BOLIG?

FJORDLAND. MÆGLER
Fjordland Mægler
Silstrupparken 2 - 7700 Thisted
96 18 58 00 - maegler@fjordland.dk
www.fjordlandmaegler.dk

FANWAVE
RENTABEL ENTREPRISE
Hold de dyre elpriser ude af dit hus
Nat Dag Aften
Ring til Jacob Gyde Kragh
25 33 72 40
Gratis energianalyse
af huset i Nors og omegn
fanwave.dk


AKTIV NETVÆRK NORS
Kirkebyvej 18
Tlf. 23 20 14 14

AUTOVÆRKSTEDET
J.A SPECIAL
Tlf. 41 61 97 45
Kåstrupvej 10
Kvalitets reparationer af din bil
- når du har tid

Hvidbjerg
VINDUER & DØRE
Dansk kvalitet.
Dansk håndværk.
hvidbjergvinduet.dk
Tlf. 9691 2222
Østergade 24, 7790 Thyholm

THY LÆKAGE SPORING
thy-laekage.dk • Tlf. 97 98 22 73

Sparekassen Thy

Vandet Sognegård

- BYD DINE GÆSTER PÅ LANDET I VANDET
HER ER FRED, FEST OG IDYL ...

vandetsognegaard.dk

Toftholmvej 17 · Vandet · 7700 Thisted
Mere info hos
Hanne-Dorthe Larsen **21 83 09 64**

De Frie Dilettanter
www.facebook.com/friedilettanter

NORS BOLDKLUB
info@norsbk.dk
www.norsbk.dk

THY LAGERRUM

32 aflåste lagerrum fra 2,7 m² til 80 m²
med gode adgangsforhold

Håndværkervej 18
tlf. 22 51 72 81 eller 60 88 86 77

Nors Vandværk A.m.b.a.

Thorsten Balle
Dalen 19
Tlf. 22 91 18 72

info@norsvand.dk
www.norsvand.dk

PS GULV & BYG

Professionel håndværk til tiden

Vi tilbyder alt inden for tømrerarbejde, gulvafslibning samt efterbehandling af trægulve og trapper.

Kontakt
Peter@psgulvogbyg.dk
Mobil 23 64 30 30
Ludvigsmindevej 3 - 7700 Thisted

NORS HALLEN

Kirkebyvej 17, 7700 Thisted
Tlf 40 79 15 49

www.norshallen.dk
norshallen@gmail.com



Altid klar til en god handel og et smil

Tlf. 9798 1050

Nors købmand-spar

Pakke shop
Medicin udlevering
Rensetøj

klik & køb på nors.spar.dk

NORS VVS- & BLIKKENSLAGERFORRETNING

Håndværkervej 20, Nors, 7700 Thisted · Tlf. 9798 1273
kontakt@handestvvs.dk · www.handestvvs.dk

Klip & Krøl

v/Hanne V. Nielsen
Norsvej 76 · Nors

Tlf. 97 98 19 18

Åbent tirsdag til fredag

Kirstein
CONSULT

VVS & Energiteknik

Martin Kirstein
Hegnet 2, Nors
7700 Thisted

+45 28 15 05 16
kirsteinconsult@gmail.com

Din lokale leverandør af øl og vand
- og fadøl til din næste fest

depot
-thisted.dk

v/Niklas Svendsen
Tlf. 40 81 67 46

Nyt fra Aktiv Netværk Nors

JULEMARKED på AUSUMGAARD

11. december - 2026



Kom i Julestemning på markedet på Ausumgaard ved Holstebro og gå på opdagelse i de mange stande og boder både i stueplan og på 1. sal.

Vi mødes ved
Nors Hallens P-plads
den 11. December kl. 8.45

Forventet hjemkomst
– omkring kl. 16.00.

Pris: incl. bus og entre: 200 kr. for medlemmer af
Aktiv Netværk Nors og 250 kr. for ikke medlemmer.
Tilmelding sker efter "først til mølleprincippet"

Der vil være mulighed for køb af mad og drikkevarer på stedet.
Tilmelding til Vera Frandsen på tlf. 60241343
senest 3. december.





Brunchbuffet

298,-

pr. kuvert

Brunchselskab indeholder:

- Velkomstbobler
- Brunch-buffet
- Juice, isvand & ingefærshots
- Kaffe & te

Arrangementet varer fra kl. 10.00–15.00

Børn under 12 år er halv pris.
Børn under 2 år er uden beregning.
Min. 20 gæster.



Frokostselskab

675,-

pr. kuvert

Frokostselskab indeholder:

- Sæsonens velkomstdrink
- Vælg mellem klassisk eller sæsonens 3-retters buffet
- Husets vin, øl og vand ad libitum
- Kaffe, te og et glas dessertvin

Arrangementet varer fra kl. 12.00–17.00

Børn under 12 år er halv pris.
Min. 20 gæster.



Aftenselskab

725,-

pr. kuvert

Aftenselskab indeholder:

- Sæsonens velkomstdrink
- 3-retters middag
- Natmad
- Husets vin, øl og vand ad libitum
- Kaffe, te og et glas dessertvin

Arrangementet varer 7 timer.

Børn under 12 år er halv pris
Min. 20 gæster

HOTEL HANSTHOLM
★★★★

Chr. Hansens Vej 2 · 7730 Hanstholm · 9796 1044